

ROMÂNIA
JUDEȚUL DOLJ
COMUNA VELA

HOTĂRÂRE
privind aprobarea Statutului Comunei Vela, județul Dolj

Consiliul Local Vela, Județul Dolj, legal constituit în baza Ordinului Prefectului Județului Dolj nr.681/23.10.2024, întrunit în ședința ordinară din data de 30 mai 2025.

Având în vedere:

-referatul de aprobare nr.1436 din 07.05.2025, al Primarului Comunei Vela, prin care arată necesitatea aprobării Statutului Comunei Vela;

-raportul de specialitate nr.1437 din 07.05.2025, întocmit de Secretarul General al comunei Vela;

-prevederile art.121 alin.(1) și alin. (2) din Constituția României, republicată;

-prevederile art.3, art.4 și art.6 paragraful 1 din Carta europeană a autonomiei locale, adoptată la Strasburg, la 15 octombrie 1985, ratificată prin Legea nr.199/1997;

-prevederile Legii nr.350/2001 privind amenajarea teritoriului și urbanismul, cu modificările și completările ulterioare;

-prevederile art.7 alin.(2) din Legea nr.287/2009, privind Codul Civil, cu modificările și completările ulterioare;

-prevederile Ordinului Ministerului Dezvoltării, Lucrărilor Publice și Administrației nr.25/2021, pentru aprobarea modelului orientativ al statutului unității administrativ-teritoriale, precum și a modelului orientativ al regulamentului de organizare și funcționare a consiliului local;

-prevederile art.7 alin.(1) – (4) din Legea nr. 52/2003, privind transparența decizională în administrația publică, republicată;

-prevederile art.8, art.42 alin. 4, art. 43 și art. 80 - art. 85 din Legea nr. 24/2000 republicată, cu modificările și completările ulterioare, privind normele de tehnică legislativă pentru elaborarea actelor normative;

În conformitate cu prevederile art.104, art.129 alin.(3) din O.U.G. nr.57/2019 privind Codul administrativ, cu modificările și completările ulterioare;

În temeiul art.196 alin.(1) lit. a) din O.U.G. nr. 57/2019 privind Codul administrativ, cu modificările și completările ulterioare;

HOTĂRĂȘTE

Art.1.Se aprobă STATUTUL Comunei Vela, județul Dolj, conform anexei nr.1 care face parte integrantă din prezenta hotărâre.

Art.2.Primarul comunei Vela, va duce la îndeplinire prevederile prezentei hotărâri, prin compartimentele de specialitate.

Art.3.Secretarul General al comunei Vela, județul Dolj, va asigura transmiterea și comunicarea prezentei hotărâri, Instituției Prefectului Dolj, pentru exercitarea controlului cu privire la legalitate și se aduce la cunoștință publică prin afișare pe site-ul entității.

Nr:26

Data:30.05.2025

PREȘEDINTE DE ȘEDINȚĂ,

MANAFU GHEORGHE

CONTRASEMNEAZĂ,
SECRETAR GENERAL,
IONELE IOANA CRISTINA



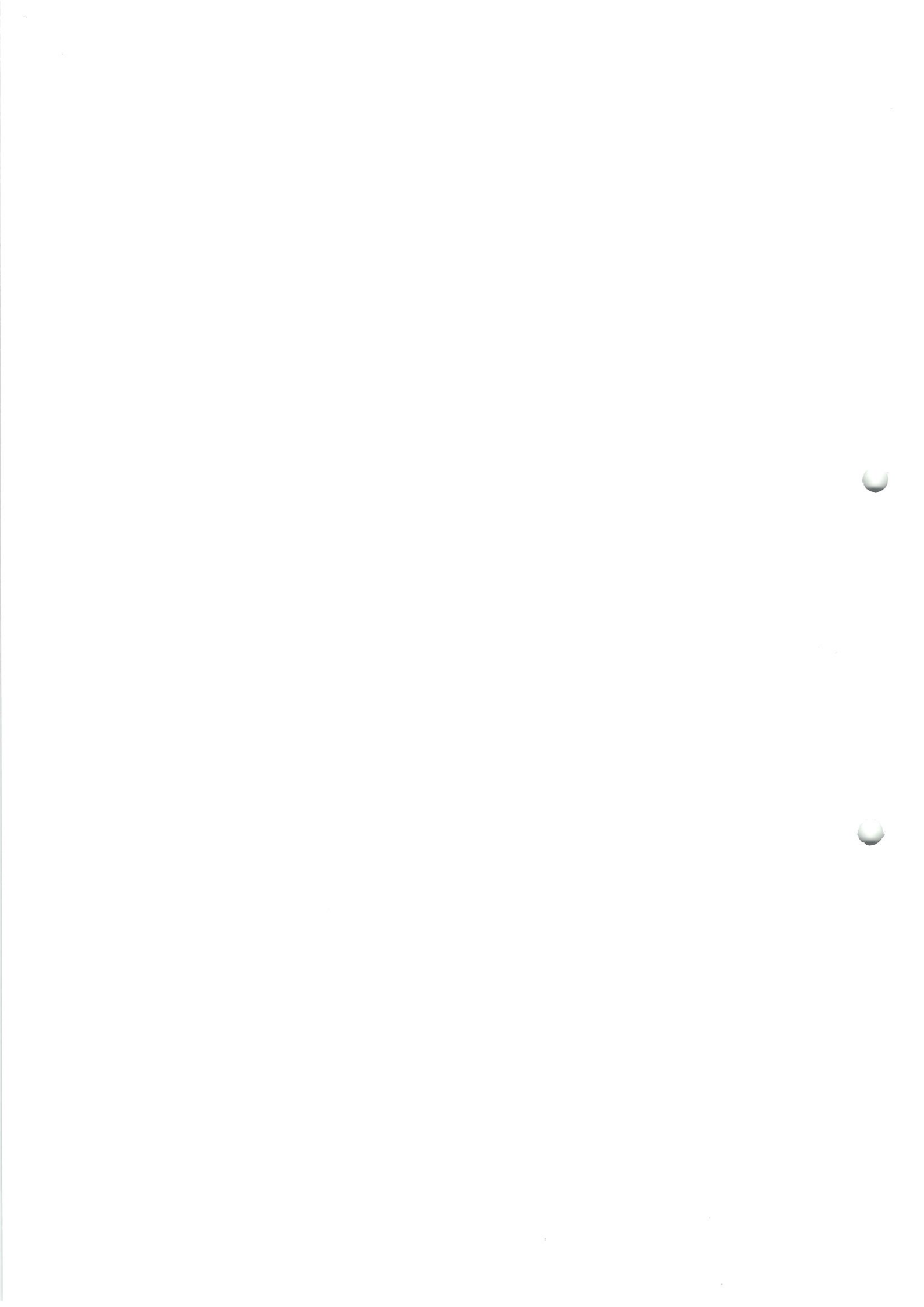

STATUT COMUNA VELA JUDEȚUL DOLJ

2025

CAPITOLUL I

Prezentarea generală a unității administrativ-teritoriale

Art. 1. - (1) Comuna Vela este:

- a) persoană juridică de drept public, cu capacitate juridică deplină și patrimoniu propriu;
- b) subiect juridic de drept fiscal;
- c) titulară a drepturilor și obligațiilor ce decurg din contractele privind administrarea bunurilor care aparțin domeniului public și privat al acesteia, precum și din raporturile cu alte persoane fizice sau juridice, în condițiile legii.

(2) Comuna Vela, Județul Dolj are sediul social în, Comuna Vela, Județul Dolj, având codul de înregistrare fiscală 4553232.

(3) Pe teritoriul comunei Vela, Județul Dolj se folosesc, în condițiile legii, următoarele simboluri:

Naționale:

- Drapelul României (tricolor);
- Ziua Națională a României – 1 Decembrie;
- Imnul Național al României – „*Deșteaptă-te române*”;
- Stema țării – stabilită prin lege organică.

Europene:

- Drapelul Uniunii Europene;
- Stema Uniunii Europene;
- Imnul Uniunii Europene;
- Ziua Uniunii Europene.

Art. 2. - Înființată prin legea administrativă din 31 martie 1864 și întinzându-se în prezent pe o suprafață de 66,9 kilometri pătrați, comuna Vela are în componență următoarele localități:

Comuna este alcătuită din șapte sate:

- VELA – localitate de reședință;
- BUCOVICIOR situat la o distanță de 6 km nord vest față de reședința comunei;
- DESNĂȚUI situat la o distanță de 5,5 km sud est față de reședința comunei;
- GUBAUCEA situat la o distanță de 7,5 km est față de reședința comunei;
- SEGLEȚ situat la o distanță de 2,5 km sud față de reședința comunei;
- ȘTIUBEI situat la o distanță de 10 km nord vest față de reședința comunei;
- SUHARU situat la o distanță de 4 km sud est față de reședința comunei.

Art. 3. – (1) Comuna Vela este așezată în partea nord-vestică a județului Dolj, pe drumul județean DJ552B; teritoriul administrativ al comunei se găsește pe coordonatele geografice: 44°17'12" latitudine N și 23°22'17" longitudine E.

Distanța comunei față de reședința de județ, Municipiul Craiova, este de 38 km, 70 de km față de Filiași; comuna Vela se află relativ aproape de granița României cu Bulgaria- 64 km până la Calafat.

(2) Accesibilitate:

- din DJ 552, prin DC 63 spre Vela, Bucovicior și Știubei;
- din DJ 552B, prin satele Segleț, Suharu, Desnățui și Gubaucea.

CAPITOLUL II

Autoritățile administrației publice locale

Art.4. - (1) Autoritățile administrației publice locale sunt:

- a) Consiliul Local al Comunei Vela, Județul Dolj, reprezintă autoritatea deliberativă de la nivelul Comunei Vela, Județul Dolj, Consiliul Local al Comunei Vela, Județul Dolj este format din 11 membri;
- b) Primarul Comunei Vela, Județul Dolj, ca autoritate executivă;

(2) Apartenența politică a consilierilor locali este următoarea: 9 consilieri locali Partidul Social Democrat, un consilier local Partidul Național Liberal și un consilier local Partidul Alianța pentru Unirea Românilor.

(3) Componenta nominală, perioada/perioadele de exercitare a mandatelor aleșilor locali, precum și apartenența politică a acestora, începând cu anul 2024, sunt prevăzute în anexa nr.5.a la prezentul statut, respectiv în anexa nr.5.b la prezentul statut, după caz.

Art.5.-(1) Autoritățile administrației publice locale au dreptul de a conferi și retrage titlul de cetățean de onoare persoanelor fizice române sau străine pentru Comuna Vela, Județul Dolj.

(2) Autoritățile administrației publice locale au dreptul de a conferi certificatul de fiu/fiică al/a Comunei persoanelor fizice române sau străine pentru Comuna Vela, Județul Dolj.

(3) Criteriile potrivit cărora autoritățile administrației publice locale au dreptul de a conferi și retrage titlul de cetățean de onoare persoanelor fizice române sau străine, precum și procedura aplicabilă pentru acordarea titlului și certificatului de fiu/fiică al/a comunei Vela, se regăsesc în anexa nr.6 la prezentul statut.

CAPITOLUL III

Căi de comunicații

Art. 6. - (1) În accepția comună, termenul de *"infrastructură"* acoperă o varietate de elemente ale bazei tehnico-materiale ale localității, bazei materiale care asigură bunul mers al societății moderne, elemente care se pot clasifica, fără pretenții de exhaustivitate.

(2) Localitatea Vela este străbătută de drumul județean: DJ 552B Râpe Roșie (DJ 552) – Segleț – Gubaucea – Bechet – Călugărei – Verbicioara - Verbița -DJ 561A(Plenița).

(3) Căi de comunicație feroviare - pe raza comunei nu se află căi de comunicație feroviare, cea mai apropiată gară aflându-se la 38 km, în municipiul Craiova .

(4)Căi de comunicație aeriene - Comuna Vela se află la 43 km de Aeroportul Internațional Craiova .

CAPITOLUL IV

Principalele instituții care își desfășoară activitatea pe raza teritorială a unității administrativ-teritoriale

Art.7.- (1) În comuna Vela, sat Vela, există Dispensarul medical, clădire ce a făcut obiectul unui amplu proiect de investiții: „*Reabilitare și modernizare dispensar uman*”; proiectul a cuprins refacerea acoperișului, consolidarea construcției, amenajări interioare moderne. Demarat prin PNDL II, din cauza bugetului aprobat, proiectul a stagnat la faza de licitație(neprezentându-se niciun ofertant); în urma semnării unui act adițional și a actualizării indicatorilor tehnico-economici, proiectul s-a aflat din nou, în faza de licitație. De asemenea, administrația locală și-a propus și a realizat lucrările de împrejmuire a dispensarului.

Privind datele de mai sus, putem concluziona că infrastructura serviciilor medicale este bine reprezentată și dimensionată, în raport cu populația deservită din comuna Vela și se află în proces de modernizare.

Pentru accesarea analizelor de specialitate, următorul spital, ca nivel , se află în Municipiul Craiova, la o distanță de la 35 km .

Serviciile medicale de urgență în comuna Vela sunt asigurate de Serviciul de Ambulanță al Județului Dolj și SMURD (ISU Dolj).

(2) În ceea ce privește sănătatea animalelor, pe teritoriul comunei Vela își desfășoară activitatea un medic veterinar, care prestează- prin cabinetul propriu- acțiuni sanitare veterinare cuprinse în programul de supraveghere, prevenire, control și eradicare a bolilor la animale.

Art.8.-(1) În comuna Vela funcționează Școala Gimnazială "Ilie Murgulescu" Vela, ca unitate cu personalitate juridică, cu structurile sale: Școala Gimnazială Gubaucea, Grădinița cu pro-gram normal Vela, Grădinița cu program normal Gubaucea, Grădinița cu program normal Bucovicior, Grădinița cu program normal Suharu.

(2) Unitatea de învățământ oferă educație preșcolară și elevilor de nivel primar și gimnazial.

Art.9.-(1)Grădinița cu program normal Vela se află la parterul clădirii Școlii Gimnazială "Ilie Murgulescu"Vela, intrarea în incinta grădiniței fiind separată de cea a școlii. Și spațiile destinate învățământului preșcolar au fost beneficiare ale proiectului de reabilitare și modernizare a școlii.

(2) La nivelul comunei Vela, ordinea publică, siguranța cetățenilor și a bunurilor este asigurată de I.P.J. Dolj, prin personalul Secției 3 Poliție Rurală Bucovăț- Postul de Poliție Vela.

(3)Activitățile și manifestările cultural-artistice de la nivelul comunei se desfășoară în cadrul celor două cămine culturale din satele Vela și Gubaucea; clădirile ce adăpostesc cele două cămine culturale au beneficiat de lucrări de modernizare/reabilitare și se află în stare bună.

(4)Biblioteca comunală, înființată în anul 1950, este adăpostită acum de clădirea fostei grădinițe din satul Vela și necesită lucrări de modernizare/reabilitare, dotarea cu mobilier specific și echipamente IT. De asemenea fondul de carte, acum de 5858 u.b. trebuie reînnoit, pentru a nu pierde și acei puțini cititori pasionați care se folosesc de serviciile oferite de biblioteca comunală.

(5)Clădirea a fost reabilitată și urmează să fie dotată cu mobilier specific si echipamente IT.

CAPITOLUL V

Funcțiuni economice ale unității administrativ-teritoriale

Art.10.—(1) Activitatea economică a comunei, este concentrată în sectorul primar. Activitatea principală în sectorul primar este agricultura, majoritatea locuitorilor au ca activitate principală agricultura și creșterea animalelor. Din totalul suprafeței teritoriului administrativ al comunei, 86,70 % este reprezentat de terenurile agricole, astfel că ,principalele culturi vegetale practicate sunt cele de cereale și oleaginoase.

(2) În secundar, având în vedere că o suprafață de 1054 ha din teritoriul administrativ al comunei este reprezentată de pășuni, aceasta constituie un factor favorizant pentru creșterea animalelor.

(3) Sectorul secundar(industrie) ocupă ultimul loc în activitatea economică, activitatea fiind bazată pe fabricarea materialelor de construcții.

(4) Serviciile, sectorul terțiar, ocupă locul doi în ierarhia domeniilor principale de activitate , în funcție de cifra de afaceri.

(5) În comuna Vela există foarte puține unități economice axate pe producție, promovarea și distribuirea produselor, majoritatea locuitorilor axându-se pe agricultură, mai mult, pentru comercializarea acestora la nivelul piețelor și târgurilor din zonă.

(6) Comuna Vela a înregistrat o evoluție economică ascendentă pe parcursul ultimilor ani; astfel, conform datelor publice, situația se prezintă astfel:

(7) Număr agenți economici: 20 agenți economici, 0,17% din totalul agenților economici din Județul Dolj Cifra de afaceri: 3,3 milioane lei (759.830 euro), 0,01% din cifra de afaceri din Județul Dolj - Număr angajați: 351 angajați, 0,19% din totalul de angajați din Județul Dolj Profit: 904.583 lei (205.587 euro), 0,03% din profitul net realizat in Județul Dolj

(8) Majoritatea locuitorilor practică agricultura și creșterea animalelor ca mijloc de bază pentru viață, fără a exista evidențe clare în acest sens. Activitățile afectate agriculturii au o gamă largă și admit participarea persoanelor de la vârste mici până la cele foarte înaintate, inclusiv a persoanelor antrenate în alte profesii (după orele de program). Principalele activități în comună sunt: creșterea animalelor și agricultura

(9) Agenții economici locali înregistrează un număr foarte mic de angajați, mai exact 30, reprezentând 0,02% din totalul de angajati din Județul Dolj.

(10) În ceea ce privește numărul de angajați repartizați pe fiecare agent economic, situația oferă următoarea imagine:

Listă firme – număr angajați/agent economic:

1.CAEN: 111 - Cultivarea cerealelor (exclusiv orez), plantelor leguminoase si a plantelor producatoare de seminte oleaginoase, 5 angajati;

2.CAEN:4312 - Lucrari de pregatire a terenului, 4 angajati;

3.CAEN:4711 - Comert cu amanuntul in magazine nespecializate, cu vanzare predominanta de produse alimentare, bauturi si tutun, 3 angajati;

4.CAEN:1071- Fabricarea pâinii, fabricarea prăjiturilor și a produselor proaspete de patiserie, 3 angajati;

5.CAEN:2511-Fabricarea de constructii metalice si parti componente ale structurilor metalice, 0 angajati.

(11) Pentru atragerea de noi investitori la nivel local și pentru sprijinirea afacerilor locale, autoritățile administrației publice locale pot oferi o serie de facilități, printre care și deduceri fiscale pentru persoanele fizice și juridice.

ROMÂNIA
JUDEȚUL DOLJ
COMUNA VELA

(12) Identificarea și valorificarea zonelor cu teren pretabil comercial este o altă măsură ce poate duce la deschiderea investițiilor la piața locală.

(13) Având în vedere că teritoriul comunei Vela prezintă un puternic profil agrar, administrația publică locală trebuie să își îndrepte atenția către:

- sprijinirea organizării de asociații ale producătorilor locali;
- înființarea unui serviciu/birou care să asiste cetățenii în parcurgerea simplificată a procedurilor pentru obținerea fondurilor europene nerambursabile;
- sprijinirea micilor fermieri în vânzarea produselor alimentare pe plan local sau național;
- susținerea și încurajarea producătorilor locali pentru accesare fonduri;
- încurajarea cetățenilor să devină producători/ reconversie profesională;
- înființarea de ferme zootehnice și puncte de prelucrare și colectare;
- încurajarea practicării ocupațiilor tradiționale și a practicării meșteșugurilor.

CAPITOLUL VI

Bunurile din patrimoniul unității administrativ-teritoriale

Art.11.-(1) Patrimoniul Comunei Vela, Județul Dolj este compus din bunurile mobile și imobile care aparțin domeniului public și domeniului privat al Comunei Vela, Județul Dolj, precum și din totalitatea drepturilor și obligațiilor cu caracter patrimonial.

(2) Inventarul bunurilor aflate în patrimoniul Comunei Vela, Județul Dolj se actualizează ori de câte ori intervin evenimente de natura juridică și se publică pe pagina de internet a Primăriei Comunei Vela, Județul Dolj, în secțiunea dedicată acestui statut.

CAPITOLUL VII

Serviciile publice existente

Art.12.(1) Comuna Vela este membră a Asociației de Dezvoltare Intercomunitară Oltenia; A.D.I.Oltenia este înființată și funcționează ca urmare a exprimării voinței de asociere a autorităților deliberative a 105 unități administrativ teritoriale din județul Dolj și este constituită în scopul reglementării, înființării, organizării, finanțării, exploatării, monitorizării și gestionării în comun a serviciului de alimentare cu apă și de canalizare pe raza de competență a unităților administrativ-teritoriale membre, precum și în scopul realizării în comun a unor proiecte de investiții publice de interes zonal sau regional, destinate înființării, modernizării și/sau dezvoltării, după caz, a sistemelor de utilități publice pe baza strategiei de dezvoltare a serviciului de alimentare cu apă și de canalizare.

(2) Operatorul autorizat să furnizeze utilizatorilor servicii de alimentare cu apă și de canalizare, conform prevederilor contractului de delegare de gestiune a serviciilor – încheiat cu ADI Oltenia- este Societatea Comercială Compania de Apă Oltenia S.A.

(3) Rețeaua de alimentare cu apă a comunei Vela deservește un număr de 500 locuitori de pe raza satului Vela; investiția a fost realizată prin PNDL II, în ianuarie 2022 fiind semnată recepția obiectivului.

(4) Distribuția energiei electrice se realizează de către Distribuție Oltenia; rețeaua de distribuție a energiei electrice acoperă tot teritoriul comunei, neexistând zone neelectrificate.

ROMÂNIA
JUDEȚUL DOLJ
COMUNA VELA

(5) Comuna Vela beneficiază de iluminat public; pentru modernizarea acestuia, la nivel local a fost propusă și aprobată participarea comunei Vela în cadrul Programului privind creșterea eficienței energetice a infrastructurii de iluminat public finanțat de Agenția Fondului de Mediu prin proiectul „Eficientizarea sistemului de iluminat în comuna Vela, Jud. Dolj”.

(6) Având în vedere că, îmbunătățirea eficienței energetice este un obiectiv strategic al politicii energetice naționale, datorită contribuției majore pe care o are la realizarea siguranței alimentării cu energie, a dezvoltării durabile și competitivității, la economisirea resurselor energetice primare, precum și la reducerea emisiilor de gaze cu efect de seră, administrația publică locală dorește să implementeze un proiect ce vizează achiziționarea și montarea de panouri fotovoltaice pentru consumul propriu de energie electrică al clădirilor publice și iluminatului public din comuna Vela.

(7) Administrația locală trebuie să asigure energie pentru clădirile publice. Punerea în aplicare a unor programe și acțiuni destinate economisirii energiei ar permite realizarea unor economii considerabile; sumele economisite ar putea merge către susținerea serviciilor locale de educație, asistență socială sau sănătate.

(8) De asemenea, este important ca autoritățile locale să contribuie la informarea, motivarea și schimbarea de comportament a cetățenilor și a operatorilor economici cu privire la utilizarea eficientă, rațională a energiei, constituindu-se într-un exemplu(model) prin acțiuni care sprijină dezvoltarea energetică durabilă.

(9) Locuințe din comună sunt încălzite prin sisteme proprii având drept combustibil lemnele sau deșeurile din lemn, cărbuni, combustibili petrolieri sau energie electrică.

(10) Principalul operator de telecomunicații este RCS - RDS, care furnizează atât servicii de telefonie fixă și mobilă, cât și televiziune și acces la internet.

(11) Alți operatori de telecomunicații la nivelul comunei Vela: VODAFONE, ORANGE, DIGI și TELEKOM.

(12) Operatorii de telefonie mobilă au acoperire aproape în totalitate în zona comunei Vela, motiv pentru care semnalul este bun.

(13) Comuna Vela este membru în Asociația de Dezvoltare Intercomunitară de Gestionare a Deșeurilor ECODOLJ. Asociația are ca scop promovarea și reprezentarea intereselor unităților administrativ-teritoriale membre, în legătură cu:

a) promovarea, finanțarea și implementarea în comun a Proiectului „Sistem de management integrat al deșeurilor în județul Dolj”, cu asistență financiară nerambursabilă din partea Uniunii Europene prin Programul Operațional Sectorial Mediu, Axa Prioritară 2, Domeniul major de intervenție 1 „Dezvoltarea sistemelor integrate de management al deșeurilor și extinderea infrastructurii de management a deșeurilor”;

b) gestionarea în comun a activităților de salubritate mai sus menționate;

c) înființarea, organizarea, coordonarea, reglementarea, finanțarea, monitorizarea și controlul furnizării/prestării activităților;

d) funcționarea, administrarea și exploatarea în comun a sistemelor de utilități publice aferente activităților;

e) realizarea în comun a proiectelor de investiții publice pentru reabilitarea, modernizarea și dezvoltarea infrastructurii tehnico-edilitare aferente activităților, pe baza unei strategii locale comune de dezvoltare a activităților și a sistemelor de utilități publice aferente, aprobată la nivelul fiecărei unități administrativ-teritoriale membre prin hotărâri ale autorităților.

CAPITOLUL VIII

Atribuirea și schimbarea denumirilor de străzi, piețe și de obiective de interes public local

Art.14.-(1) Comuna Vela, Județul Dolj, atribuie sau schimbă denumirile de străzi, piețe și de obiective de interes public local, precum și pentru obiective și instituții de interes local aflate în subordinea sa, cu respectarea prevederilor Ordonanței Guvernului nr. 63/2002 privind atribuirea sau schimbarea de denumiri, aprobată cu modificări prin Legea nr. 48/2003, cu modificările și completările ulterioare.

(2) În situația în care, prin proiectele de hotărâri ale consiliilor locale, se propune atribuirea ca denumire a unor nume de personalități ori evenimente istorice, politice, culturale sau de orice altă natură ori schimbarea unor astfel de denumiri, aceste hotărâri vor putea fi adoptate numai după ce au fost analizate și avizate de comisia de atribuire de denumiri județeană, respectiv a municipiului București, în conformitate cu prevederile Ordonanței Guvernului nr. 63/2002 privind atribuirea sau schimbarea de denumiri, aprobată cu modificări prin Legea nr. 48/2003, cu modificările și completările ulterioare.

(3) Schimbarea denumirilor instituțiilor publice și a obiectivelor de interes județean, se face prin hotărâre a consiliului județean, cu avizul consiliului local pe al cărui teritoriu administrativ sunt amplasate instituțiile și obiectivele în cauză, în conformitate cu prevederile Ordonanței Guvernului nr. 63/2002 privind atribuirea sau schimbarea de denumiri, aprobată cu modificări prin Legea nr. 48/2003, cu modificările și completările ulterioare.

CAPITOLUL IX

Societatea civilă, respectiv partidele politice, sindicatul, cultele și organizațiile nonguvernamentale care își desfășoară activitatea în unitatea administrativ-teritorială

Art.15.-(1) Comuna Vela, Județul Dolj realizează un cadru de cooperare sau asociere cu organizații neguvernamentale, asociații și cluburi sportive, instituții culturale și artistice, organizații de tineret, în vederea finanțării și realizării unor acțiuni sau proiecte care vizează dezvoltarea comunității.

(2) Comuna Vela, Județul Dolj, acordă o atenție deosebită proiectelor culturale și educative cu caracter local, regional, național, european și internațional, care se încadrează în strategia de dezvoltare a Comunei Vela.

(3) Comuna Vela, Județul Dolj poate acorda finanțări nerambursabile de la bugetul local, în baza Legii nr. 350/2005 privind regimul finanțărilor nerambursabile din fonduri publice alocate pentru activități nonprofit de interes general, cu modificările și completările ulterioare.

Art. 16. - (1) Pe teritoriul Comunei Vela, Județul Dolj își desfășoară activitatea un număr de 5 partide politice înființate în condițiile Legii partidelor politice nr.14/2003, republicată, cu modificările și completările ulterioare.

Art. 17. - În Comuna Vela, Județul Dolj, își desfășoară activitatea culte religioase ortodoxe .

CAPITOLUL X Participare publică

Art.18.- Populația din Comuna Vela, Județul Dolj, este consultată și participă la dezbaterile problemelor de interes local, astfel:

- a) prin intermediul referendumului local, organizat în condițiile legii;
- b) prin intermediul adunărilor cetățenești organizate pe sate;
- c) prin dezbaterile publice asupra proiectelor de acte administrative;
- d) prin participarea la ședințele consiliului local;
- e) prin alte forme de consultare directă a cetățenilor, stabilite prin regulamentul de organizare și funcționare al consiliului local.

Art.19.-(1)În funcție de obiectul referendumului local, modalitatea de organizare și validare a acestuia se realizează cu respectarea prevederilor Legii nr.3/2000 privind organizarea și desfășurarea referendumului, cu modificările și completările ulterioare sau ale Ordonanței de Urgență a Guvernului nr. 57/2019, cu modificările și completările ulterioare, după caz.

(2)Referendumul local se poate organiza în toate satele și localitățile componente ale comunei ori numai în unele dintre acestea.

CAPITOLUL XI Cooperare sau asociere

Art.20. – Comuna Vela, Județul Dolj, se asociază sau cooperează, după caz, cu persoane juridice de drept public sau de drept privat române sau străine, în vederea finanțării și realizării în comun a unor acțiuni, lucrări, servicii sau proiecte de interes public local cu respectarea prevederilor art. 89 din Ordonanța de Urgență a Guvernului nr. 57/2019, cu modificările și completările ulterioare.

Art.21.– Comuna Vela, Județul Dolj, aderă la asociații naționale și internaționale ale autorităților administrației publice locale, în vederea promovării unor interese comune.

Art.22.-Programele, proiectele sau activitățile, după caz, a căror finanțare se asigură din bugetul local, prin care se promovează/consolidează elemente de identitate locală de natură culturală, istorică, obiceiuri și/sau tradiții, se regăsesc în anexa nr. 13 la prezentul statut.

CAPITOLUL XII Dispoziții tranzitorii și finale

Art. 23. - Anexele nr.1 - 9 fac parte integrantă din prezentul statut.

Art.24.-Orice modificare care are ca obiect modificarea Statutului Comunei Vela, Județul Dolj sau a anexelor acestuia se realizează numai prin hotărâre a autorității deliberative.

Art.25.-Prezentul statut și anexele acestuia, se actualizează, în funcție de modificările și completările apărute la nivelul elementelor specifice ale acestora, cel puțin o dată pe an.

ROMÂNIA
JUDEȚUL DOLJ
COMUNA VELA

ANEXA nr. 1 – Mărimea UAT

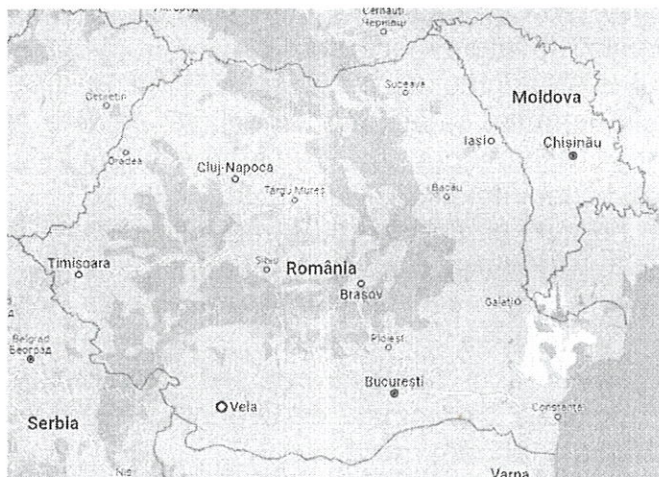

Comuna Vela este așezată în partea nord-vestică a județului Dolj, pe drumul județean DJ552B; teritoriul administrativ al comunei se găsește pe coordonatele geografice: 44°17'12" latitudine N și 23°22'17" longitudine E.

Distanța comunei față de reședința de județ, Municipiul Craiova, este de 38 km, 70 de km față de Filiași; comuna Vela se află relativ aproape de granița României cu Bulgaria- 64 km până la Calafat.

Accesibilitate:

- din DJ 552, prin DC 63 spre Vela, Bucovicior și Știubei;
- din DJ 552B, prin satele Segleț, Suharu, Desnățui și Gubaucea.

Vecinătățile teritoriului administrativ al comunei Vela sunt:

- la nord – comunele Brabova și Terpezița;
- la est – comuna Sălcuța;
- la sud – comuna Vîrtop;
- la vest – comuna Orodol;
- la nord-vest – comuna Carpen.



ROMÂNIA
JUDEȚUL DOLJ
COMUNA VELA

Înființată prin legea administrativă din 31 martie 1864 și întinzându-se în prezent pe o suprafață de 66,9 kilometri pătrați, comuna Vela are în componență următoarele localități: Comuna este alcătuită din șapte sate:

- VELA – localitate de reședință;
- BUCOVICIOR situat la o distanță de 6 km nord vest față de reședința comunei;
- DESNĂȚUI situat la o distanță de 5,5 km sud est față de reședința comunei;
- GUBAUCEA situat la o distanță de 7,5 km est față de reședința comunei;
- SEGLEȚ situat la o distanță de 2,5 km sud față de reședința comunei;
- ȘTIUBEI situat la o distanță de 10 km nord vest față de reședința comunei;
- SUHARU situat la o distanță de 4 km sud est față de reședința comunei.

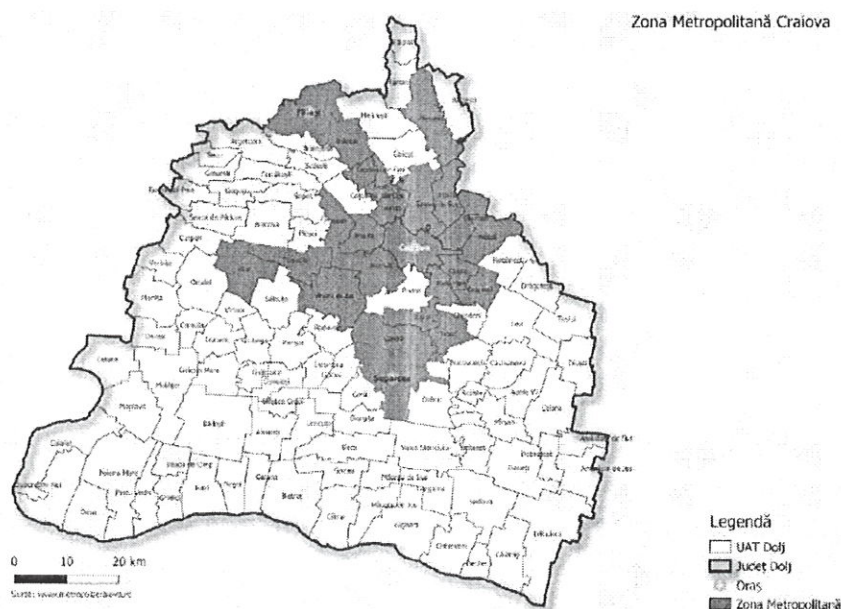

Anexa 2 - Hidrografia, flora, fauna și tipul solurilor de la nivelul unității administrativ-teritoriale

RELIEF

Relieful comunei Vela este amplasată în Piemontului Getic, mai precis Piemontul Bălăciței - Câmpia Înaltă a Bălăciței, cea mai joasă parte a Piemontului Getic, pe interfluviul Desnățui-Terpezița; relieful este slab fragmentat de o rețea radiară, dominante fiind podurile întinse (de aceea este considerat o câmpie piemontană înaltă).

Cele mai importante dealuri sunt: Dealul Stupinița, Dealul Burdiosul, Dealul Mocirla, Dealul Leurdoasa și Dealul Rucăr.

CLIMA

Județul Dolj aparține zonei climatice temperate, cu influențe mediteraneene datorită poziției sud - vestice. Poziția și caracterul depresionar al terenului pe care îl ocupă, în apropiere de curbura lanțului muntos carpato-balcanic, determină, în ansamblu, o climă mai caldă decât în partea centrală și nordică a țării, cu o medie anuală de 10-11.5°C. Toamnele sunt de asemenea lungi, favorabile strângerii recoltelor. Influența climatei asupra agriculturii în general este dintre cele mai favorabile.

Primăvara, odată cu intensitatea radiației solare, a frecvenței maselor de aer mai cald din vestul continentului, se înregistrează o creștere a temperaturilor. În prima parte a primăverii valorile temperaturii sunt mai reduse, 2-12 ° C în luna martie, în timp ce spre sfârșitul acesteia temperatura ajunge la 11-24 ° C în luna mai. Creșterea bruscă de temperatura între lunile martie (2-12°C) și aprilie (7-18° C) este o trăsătură caracteristică a regimului termic de câmpie.

Verile sunt calde și lungi datorită creșterii valorilor radiațiilor solare, a predominării timpului senin, astfel că temperatura aerului înregistrează cele mai mari valori.

Toamna, pe măsură ce intensitatea fluxului de energie solară se reduce și numărul de zile cu cer acoperit crește, temperatura aerului începe să scadă, valorile medii multianuale fiind aproape egale cu cele înregistrate primăvara. Temperatura medie calculată pentru ano-timpul de primăvară este de 11,5° C, în timp ce toamna, valoarea este de 11,6° C.

Mediile lunare multianuale ale temperaturilor minime au fost negative șase luni. Cele mai mici valori apar în lunile ianuarie și februarie. Valoarea cea mai scăzută a fost de -24,5°C în luna ianuarie 2022.

Vânturile dominante bat pe direcțiile Est – Crivățul și Vest - Austrul, cu o frecvență mijlocie și sud- vest, sensibil modificate, iar viteza medie este de 2,3 - 3,1 m/sec, la scara Beufort. Presiunea de referință a vântului: 0,30 kPa.

HIDROGRAFIA

Rețeaua de ape curgătoare este reprezentată de râul Desnățui, care curge prin sudul comunei Vela (cu afluenții săi: Terpezița, Băldal, Baboia sau Eruga ș.a).

Bazinul hidrografic Desnățui drenează o importantă suprafață din dealurile piemontane joase și Câmpia Înaltă a Bălăciței, fiind afluentul cel mai mare al Dunării la vest de Jiu, iar lungimea râului Desnățui este de 53 km.

Lunca râului Desnățui se întinde de la Carpen, fiind destul de largă și meandrată, ajunge până la aproape 150 m lățime la Cleanov și Suharu, iar la sud-est de această localitate la o lățime de 220 – 420 m2. Apele subterane provin, în cea mai mare parte, din infiltrarea precipitațiilor scăzute în zonă, freaticul fiind de regulă sărac și condiționat direct de nivelul de precipitații.

Apa freatică se întâlnește la adâncimi diferite, dar în general se află situată la mari adâncimi.

ROMÂNIA
JUDEȚUL DOLJ
COMUNA VELA
SOLURILE

Principala resursă naturală a comunei Vela este reprezentată de suprafața mare de teren agricol cu fertilitate ridicată.

Solul din comuna Vela, ca și majoritatea solurilor din zona Oltenia se încadrează în clasa molisolurilor, care sunt cele mai productive, prezentând mai multe tipuri de sol. Sis-temul des de rădăcini fibroase al ierburilor favorizează dezvoltarea unui orizont A gros, negru, bogat în humus, cu o mare abundență de substanțe nutritive pentru plante.

Sub influența complexului de factori naturali (climă, geologie, geomorfologie) și antropici (desecări, drenări, nivelări, defrișări, etc) s-au format și au evoluat principalele tipuri de sol. Terenurile agricole sunt apreciate după măsura în care pot fi folosite în agricultură (clasa de fertilitate). Clasa medie de fertilitate a terenurilor comunei Vela este a 2 – a, prezentând note medii ponderate pe categorii de folosință printre cele mai mari din Județul Dolj.

Solurile având materialul parental leosoid, sunt reprezentate în principal de soluri brun-roșcate și brune, tipice sau în diverse grade de podzolire, datorate excesului de umiditate

cauzat de drenajul natural. În luncă sunt prezente soluri aluviale și coluviale.

FLORA ȘI FAUNA

Dealuri și podișuri joase caracteristice zonei în care este amplasată comuna Vela, aflate sub influența climatului submediteranean, oferă peisajul tipic de podiș piemontan cu păduri de cer și gârniță, de stejar brumăriu cu arțar tățăresc, de stejat pufos, tufărișuri de păliur, pajiști stepizate cu elemente sudice și terenuri agricole.

Vegetația cuprinde o gamă variată de specii ierboase și arborescente, în funcție de variația terenului, a solului și a climei. Vegetația spontană a suferit în ultimele două secole modificări însemnate, ca urmare a intervenției omului care a defrișat pădurile de pe suprafețe întinse, determinând despădurirea unei bune părți din Piemontul Getic în scopul transformării lor în vaste zone pentru practicarea culturilor agricole sau de ținuturi cu ierburi pentru pășunarea animalelor.

Pe dealurile joase se întâlnesc și alte specii de foioase cum sunt: teiul, ulmul, frasinul, carpenul. Frecvent, apar specii de stejar pufos și brumăriu, care fac trecerea spre silvostepă, cu specii de ierburi din familia gramineelor: păiușul, pirul, bărboasa, coada vulpii, golomățul etc.

O mica parte a teritoriului comunei Vela, 3,4%, se încadrează ca arie naturală protejată în cadrul Siturilor de Importanță Comunitară Natura 2000 (ROSCI) - Silvostepa Olteniei (ROSCI0202).

Limitele teritoriale ale enclavei care intră în componența sitului sunt date de însăși conturul neregulat al trupului de pădure, care o separă de terenul agricol înconjurător.

În linii generale repartiția faunei urmărește mediul specific pădurilor, silvostepii și câmpului cultivat, luncilor, zonelor umede și mediului acvatic propriu-zis.

Pe suprafețe întinse de culturi trăiesc răpitoare (lupul, vulpea), răzătoare (șoarecele de câmp, iepurele de câmp), rozătoare mici (șoarecele de câmp, popândăul), răpitoare mici (dihor, nevăstuică).

Din clasa păsărilor regăsim: prepelița, potârnichea, presura, prigoria, lăstunul (ce malurile lutoase), iar ca păsări ale zăvoaielor: privighetoarea, mierla, pițigoiiul, pitulicea fluierătoare.

Dintre reptile amintim gușterele și șarpele de casă.

Păsări permanente – vrabia, pițigoiiul, sticletele, ciocârliia, coțofana, mierla neagră și ciocănitoarea pestriță – și cele migratoare – cucul, pupăza, rândunica, pitpalacul – vin să întregescă cadrul natural atât de diversificat al comunei. Nu lipsesc nici

ROMÂNIA
JUDEȚUL DOLJ
COMUNA VELA

păsările prădătoare – uliul, cioara grivă și șoimul – cât și cele de noapte – ciuhurezul, cucuveaua și ciovica.

Lunca râului Deznățui face parte din Aria protejată "Râurile Desnățui și Terpezița amonte de Fântânele" și se află pe raza localităților Vîrvorul de Jos, Terpezița, Sălcuța, Ve-la și Carpen.

Flora și fauna din această arie protejată sunt specifice zonelor umede cu apă dulce. Varietatea și abundența florei și faunei este favorizată de prezența din abundență a apei.

Flora este reprezentată atât de vegetația lemnoasă cât și de cea ierboasă.

Flora lemnoasă se găsește în special pe malurile râurilor, iar flora ierboasă este reprezentată de speciile acvatică. Vegetația lemnoasă este reprezentată de zăvoaie de sălcii și plop situat pe malul râului, speciile principale de plante fiind: plop alb; zălog; salcie

Vegetația palustră este edificată de o serie de specii ca: stuf, trestie; ferigă, stânjenei galbeni, păpădie, papură, răchișan; ciumărea, drete, etc.;

Vegetația acvatică este reprezentată de specii precum: nufăr galben, sălcuță, peștișoară, otrățel de baltă, săgeata apei, lintița, etc.

Vegetația palustră și acvatică reprezintă habitate caracteristice cuibăritului pentru multe specii de păsări de apă. Studii privind vegetația din zona Desnățui au fost efectuate doar de profesorul Cârțu (1970-1979), în cadrul Universității din Craiova. Fauna este reprezentată de numeroase specii cuprinse în toate clasele de vertebrate, astfel:

Mamifere: liliacul cu urechi mari, chițcan de apă

Păsări: buha , erete de stuf , ciocănitore (pestrită) de grădină;

Reptile: țestoasă de baltă , broasca țestoasă din Oltenia , șarpele de baltă , gușterul.

ANEXA nr. 3 - Datele privind înființarea Comunei Vela, Județul Dolj, prima atestare documentară, precum și evoluția istorică

Comună Vela a fost înființată prin legea administrativă din 31 martie 1864. Componenta satelor aparținătoare, de-a lungul istoriei sale, a fost următoarea: Bucovicioru (1864-1865), Vela, Bucovicioru, Suharu, Gubaucea (1865-1908), Vela, Bucovicioru, Suharu, Segleț (1908-1939), Vela, Suharu, Segleț (1939-1950), Bucovicioru, Cetățuia, Gubaucea, Segleț, Suharu, Vela (1950-1956), Căciulatu, Cetățuia, Floran, Seglețu, Suharu, Vela (1956-1965).

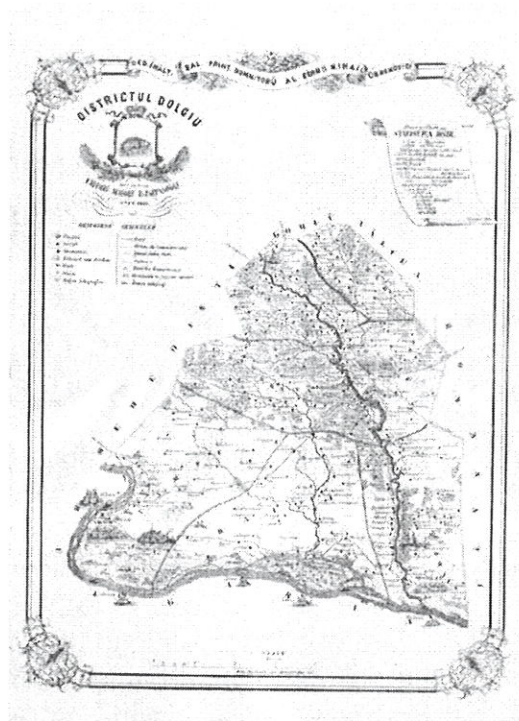

Date istorice despre localități componente: Vela - "Satul apare în secolul al X'VIII-lea (1778), fiind cunoscut ca sat cu păduri, livezi și izvoare." , sat adunat, sat moșnenesc. În anul 1864 avea 293 locuitori; în anul 1912: 139 răzeși împroprietăriți. Bucovicioru - "Satul este atestat documentar într-un hrisov din 12 iulie 1535 Radu voevod dădea prin hrisov boierilor Vlaicu mare logofăt și Detco postelnic mai multe siliști de pe Desnățui, printre care și Bucovicioru." Sat adunat, sat mixt; în 1864 figurau 65 locuitori, în 1921: 32 locuitori, în 1945: 19 locuitori. Localitate colectivizată în întregime în 1960. Cetățuia- sat adunat ; Desnățui- sat adunat; Denumire anterioară: Viorica Gubaucea - "Pentru prima oară satul apare în documente începând cu 29 iunie-18 septembrie 1577 care era în hotarul Bucovicioru." Sat adunat; în 1864 număra 164 țărani, în 1921 avea 25 locuitori, iar în 1945: 15 locuitori. Localitate colectivizată în întregime în 1962 Segleț; Denumiri anterioare: Segletu, Dinicu, Suharu – sat adunat Suharu - "Pentru meritele în luptele cu turcii, Radu de la Afumați a dăruit, la 8 martie 1525, satul Suharu din Jiul de Jos lui Dragu scătaru. Urmașii lui Dragu spătaru, Mircea ar-maș, a pierdut satul pentru niște aspri în vremea lui Păstrașcu cel Bun. L-a recâștigat în 3 mai 1572 de la Alexandru voevod, Pârgul logofăt." Denumiri anterioare: Sabaru . Sat adunat, de moșneni. Știubei - "Satul sau toponimul este amintit între hotarele satului Cornățelul, la 1 aprilie 1589 și 8 aprilie

ROMÂNIA
JUDEȚUL DOLJ
COMUNA VELA

1590." Sat adunat, sat mixt. De-a lungul istoriei acestor locuri, au existat anumite elemente și evenimente care au influențat evoluția și dezvoltarea acestui teritoriu:

Satul Vela

Satul este vechi sat moșnenesc și toate izvoarele statistice confirmă evoluția socială a satului ; aici se află Conacul familiei Mateescu

Satul Bucovicior

1557 – satul aparține lui Preda ban

1577 – satul aparține boierilor Radu postelnic, Bratu și Amza

Sec. XIX – satul se află pe moșia Sevastiței Roscovachina

1831 – satul se afla pe moșia boierească a serdarului Dumitrache Haralambie

1845 – satul era proprietatea doamnei Sevastița Ruscovschina

Satul Gubaucea

1579 – satul aparținea postelnicilor Radu și Preda și nepoatei lor Paraschiva

1727 – satul era așezat pe moșia boierilor Păiani

1819 – satul era pe moșia Tudorache Păianul

1831 – satul era pe moșia boierească stăpânită de medelniccerul Fotache Păianu, Teodorache Păianu și vornicul Ion Știrbei

1845 – moșia era proprietatea lui Dincă Coțofeanu și a Stancăi Păianca

1888 – mare proprietar era G.A. Savopolu

Satul Suharu - Sat de moșneni

Satul Știubei

1621 – satul era stăpânit de Candea postelnicul; acesta îl dăruiește mănăstirii Jitianu

1633 – satul este deținut de Barbu paharnic

A doua jum. a sec. XIX – moșia satului era proprietatea statului 1831- prin Regulamentul organic apare instituția administrativă a plășii, județul Dolj având atunci 10 plăși; Vela a fost una din reședințele de plasă. 1864 - Reforma agrară.- apare „Legea Comunală”, care definea comuna ca unitate administrativ teritorială de bază și „Legea pentru Consiliile Județene”; Județul Dolj era împărțit în 7 plăși , cuprinzând 3 comune urbane și 260 de comune rurale. Comuna Vela era reședința plășii Dumbrava. - 1872- comuna Vela nu mai figurează ca reședință de plasă, conform Marelui Dicționar Geografic al României, 1900 - 1882- comuna Vela se găsește în plasa Jiul de susu-Dumbrava - 1887- Legea comunală din 7 mai 1887- Legea de organizarea generală a comunelor – comuna Vela apare ca aparținând de plasa Dumbrava - între anii 1897/1903, apare ca reședință a plășii Jiu de Susu-Dumbrava - 1907, conform Hartii Județului Dol-Jiu , autor I. Sengovici, Județul Dolj era împărțit în 20 plăși, una dintre ele fiind plasa Vela - 1931- prin Legea pentru Organizarea Administrației locale 1931 – se produce regrouparea comunelor rurale- comuna Vela trece în componența plășii Plenița.

- 1968- Legea nr. 2/16.02.1968 - Lege privind organizarea administrativă a teritoriului republicii socialiste România - Județul Dolj cuprinde 3 municipii: Craiova, Băilești, Calafat, 4 orașe: Bechet, Dăbuleni, Filași, Segarcea și 104 comune, printre care și comuna Vela Documentele sau scrieri istorice păstrează însemnări referitoare la comuna Vela: - după Revoluția lui Tudor Vladimirescu de la 1821, într-un document din 16 februarie 1823, Dinu Drânzan, Udrea Gheorghe, pârcalabul satului și toți locuitorii din Vela mărturiseau că nu au suferit abuzuri și pagube de pe urma celor care au participat la revoluția condusă de Tudor Vladimirescu6. - în iunie 1848 are loc la Islaz (jud. Romanați, astăzi în județul Olt) o mare adunare populară ("Adunarea de la Islaz") unde este citită de Ion Heliade Rădulescu "Peoclamația de la Islaz", cuprinzând programul revoluției din Țara Românească. Se constituie primul guvern provizoriu7, se face organizarea corpului de armată din țărani voluntari comandat de gorjanul Gheorghe Magheru, cu tabăra de bază la Râureni (Râmnicu Vâlcea);

ROMÂNIA
JUDEȚUL DOLJ
COMUNA VELA

Guvernul revoluționar decretează eliberarea robilor țigani ai boierilor și încearcă împroprietărirea țăranilor clăcași8- din satul Vela locuitorii trimit voluntari în tabăra revoluționară de la Râureni, sub conducerea lui Gheroghe Magheru. - în timpul Răscoalei din 1907, în satul Vela au fost împușcați 20 de răsculați. - între 1916-1918, în timpul Primului Război Mondial, din satul Vela se înregistrează 9 morți9 - în Al Doilea Război Mondial, comuna Vela înregistrează 12 morți 1.8.

ROMÂNIA
JUDEȚUL DOLJ
COMUNA VELA

ANEXA nr.5^b - Componenta nominală, perioada/perioadele de exercitare a mandatelor aleșilor locali de la nivelul Comunei Vela, Județul Dolj, precum și apartenența politică a acestora, începând cu anul 2008 - II. CONSILIERI LOCALI

a) mandatul 2008 -2012

Nr. crt.	Nume și prenume	Data nașterii	Apartenența politică	Perioada
0	1	2	3	4
1.	MITRICĂ DUMUTRU	05.08.1952	Partidul Social Democrat	19.06.2008 27.06.2012
2.	BATRINU PAUL	28.03.1960	Partidul Democrat Liberal	19.06.2008 27.06.2012
3.	BUTARU VIRGIL	31.07.1946	Partidul Democrat Liberal	19.06.2008 27.06.2012
4.	CALAFETEANU STEFAN	18.06.1951	Partidul National Liberal	19.06.2008 27.06.2012
5.	CUCU STELU	29.04.1952	Partidul Social Democrat	19.06.2008 27.06.2012
6.	MISCU MARIAN	22.03.1969	Partidul Democrat Liberal	19.06.2008 27.06.2012
7.	POENARU CONSTANTIN	27.06.1937	Partidul National Liberal	19.06.2008 27.06.2012
8.	GRIGORESCU MARIA	01.08.1947	Partidul Democrat Liberal	19.06.2008 27.06.2012
9.	LUNGU DOINEL	10.03.1954	Partidul Social Democrat	19.06.2008 27.06.2012
10.	SURUGIU DIDI	20.01.1977	Partidul Social Democrat	19.06.2008 27.06.2012
11.	VOINEA ALEXANDRU	30.07.1951	Partidul Social Democrat	19.06.2008 27.06.2012

b) mandatul 2012 -2016

Nr. Crt.	Nume și prenume	Data nașterii	Apartenența politică	Perioada
0	1	2	3	4
1.	BĂTRÎNU PAUL	28.03.1960	Partidul Democrat Liberal	27.06.2012 28.06.2016
2.	BĂTRÎNU PETRE	01.03.1968	Partidul Social Democrat	20.06.2012 28.06.2016
3.	BUTARU VIRGIL	31.07.1946	Partidul Democrat Liberal	20.06.2012 28.06.2016
4.	CUCU STELU	29.04.1952	Partidul Social Democrat	20.06.2012 31.03.2014
5.	IOVAN GHEORGHITA	07.03.1947	Partidul Social Democrat	20.06.2012 28.06.2016
6.	LUNGU DOINEL	10.03.1954	Partidul Social Democrat	20.06.2012 28.06.2016
7.	MISCU MARIAN	22.03.1969	Partidul Democrat Liberal	27.06.2012 15.01.2016
8.	CRUCERU IONEL	01.02.1941	Partidul Social Democrat	20.06.2012 28.06.2016
9.	PRAZARU DANUT	22.11.1968	Partidul Social Democrat	20.06.2012 15.04.2016

ROMÂNIA
JUDEȚUL DOLJ
COMUNA VELA

Nr. Crt.	Nume și prenume	Data nașterii	Apartenența politică	Perioada
0	1	2	3	4
10.	TUDOR DORU	14.06.1974	Partidul Democrat Liberal	20.06.2012 28.06.2016
11.	VOINEA ALEXANDRU	30.07.1951	Partidul Social Democrat	20.06.2012 28.06.2016

c) mandatul 2016 -2020

Nr. Crt.	Nume și prenume	Data nașterii	Apartenența politică	Perioada
0	1	2	3	4
1.	BALAN NICOLAE	05.07.1967	Partidul National Liberal	28.06.2016 26.10.2020
2.	BATRINU PAUL	01.03.1968	Partidul National Liberal	24.06.2016 26.10.2020
3.	CALAFETEANU STEFAN	18.06.1951	Partidul National Liberal	24.06.2016 26.10.2020
4.	CUCU STELU	29.04.1952	Partidul Social Democrat	24.06.2016 26.10.2020
5.	CRUCERU IONEL	01.02.1941	Partidul Social Democrat	24.06.2016 26.10.2020
6.	IOVAN DAN	12.09.1984	Partidul Social Democrat	24.06.2016 26.10.2020
7.	MIERE MARIN	07.06.1974	Partidul National Liberal	24.06.2016 26.10.2020
8.	MITRICA DUMITRU	05.08.1952	Partidul Social Democrat	28.06.2016 26.07.2016
9.	PRAZARU DANUT	22.11.1968	Partidul Social Democrat	24.06.2016 26.10.2020
10.	RADU FLORIN	13.02.1980	Partidul Social Democrat	24.06.2016 26.10.2020
11.	VOINEA ALEXANDRU	30.07.1951	Partidul Social Democrat	24.06.2016 26.10.2020

d) mandatul 2020-2024

Nr. Crt.	Nume și prenume	Data nașterii	Apartenența politică	Perioada
0	1	2	3	4
1.	CIOCAN VIOREL CRISTINEL	08.09.1976	Partidul Social Democrat	22.10.2020 22.10.2024
2.	CHIȚĂ ȘTEFAN	15.07.1982	Partidul Social Democrat	22.10.2020 22.10.2024
3.	CUCU STELU	29.04.1952	Partidul Social Democrat	22.10.2020 22.10.2024
4.	IOVAN DAN	12.09.1984	Partidul Social Democrat	22.10.2020 22.10.2024
5.	LUNGU DOINEL	10.03.1954	Partidul Social Democrat	22.10.2020 22.10.2024
6.	MITRICA DUMITRU	05.08.1952	Partidul Social Democrat	22.10.2020 22.10.2024
7.	PRAZARU DANUT	22.11.1968	Partidul Social Democrat	22.10.2020 22.10.2024
8.	RADU FLORIN	13.02.1980	Partidul Social Democrat	22.10.2020 22.10.2024
9.	SURUGIU DIDI	20.01.1977	Partidul Social Democrat	22.10.2020 22.10.2024
10.	STOIAN FLORIN	11.02.1967	Partidul National	22.10.2020

ROMÂNIA
JUDEȚUL DOLJ
COMUNA VELA

Nr. Crt.	Nume și prenume	Data nașterii	Apartenența politică	Perioada
0	1	2	3	4
			Liberal	22.10.2024
11.	VOINEA ALEXANDRU	30.07.1951	Partidul Social Democrat	22.10.2020 22.10.2024

e) mandatul 2024-2028

Nr. Crt.	Nume și prenume	Data nașterii	Apartenența politică	Perioada
0	1	2	3	4
1.	CHIȚĂ ȘTEFAN	15.07.1982	Partidul Social Democrat	22.10.2024
2.	IOVAN DAN	12.09.1984	Partidul Social Democrat	22.10.2024
3.	LAZĂR DORU	24.05.1977	Partidul Social Democrat	22.10.2024
4.	LUNGU DOINEL	10.03.1954	Partidul Social Democrat	22.10.2024
5.	MANAFU GHEORGHE	10.07.1973	Partidul Social Democrat	22.10.2024
6.	MIERE MARIN	07.06.1974	Partidul Social Democrat	22.10.2024
7.	MIȘCU MARIAN	22.03.1969	Partidul National Liberal	22.10.2024
8.	PRĂZARU DĂNUȚ	22.11.1968	Partidul Social Democrat	22.10.2024
9.	RADU FLORIN	13.02.1980	Partidul Social Democrat	22.10.2024
10.	STOIAN FLORIN	11.02.1967	Partidul Alianța pentru Unirea Românilor	22.10.2024
11.	SURUGIU DIDI	20.01.1967	Partidul Social Democrat	22.10.2024

ANEXA nr.5^c - Componenta nominală, perioada/periodele de exercitare a mandatelor aleșilor locali de la nivelul Comunei Vela, Județul Dolj, precum și apartenența politică a acestora, începând cu anul 2004 - III. VICEPRIMARI

a) mandatul 2004 - 2008

Nr. crt.	Nume și prenume	Data nașterii	Apartenența politică	Perioada
0	1	2	3	4
1.	CUCU STELU	29.04.1952	Partidul Social Democrat	26.06.2004 30.12.2004

b) mandatul 2008-2012

Nr. crt.	Nume și prenume	Data nașterii	Apartenența politică	Perioada
0	1	2	3	4
1.	MIȘCU MARIAN	22.03.1969	Partidul Democrat Liberal	19.06.2008 20.06.2012

c) mandatul 2012-2016

Nr. crt.	Nume și prenume	Data nașterii	Apartenența politică	Perioada
0	1	2	3	4
1.	VOINEA ALEXANDRU	30.07.1951	Partidul Social Democrat	27.06.2012 12.12.2014

d) mandatul 2016-2020

Nr. crt.	Nume și prenume	Data nașterii	Apartenența politică	Perioada
0	1	2	3	4
1.	VOINEA ALEXANDRU	30.07.1957	Partidul Social Democrat	28.06.2016 30.10.2020

e) mandatul 2020-2024

Nr. crt.	Nume și prenume	Data nașterii	Apartenența politică	Perioada
0	1	2	3	4
1.	IOVAN DAN	12.09.1984	Partidul Social Democrat	16.11.2020 22.10.2024

f) mandatul 2024-2028

Nr. crt.	Nume și prenume	Data nașterii	Apartenența politică	Perioada
0	1	2	3	4
1.	IOVAN DAN	12.08.1984	Partidul Social Democrat	11.11.2024-

ANEXA nr. 6 - Procedura privind acordarea titlului de "Cetățean de onoare al Comunei Vela, Județul Dolj", respectiv a "Certificatului de Fiu/Fiică al/a Comunei Vela, Județul Dolj".

6.1. Definiere, criteriile de acordare, proceduri legale

Titlul de „**Cetățean de Onoare al Comunei Vela**” reprezintă cea mai înaltă distincție acordată de Consiliul Local al Comunei Vela unor cetățeni români sau străni.

Acordarea acestui înalt titlu nu este în niciun fel condiționată de cetățenie, naționalitate, pregătire, religie, vârstă sau sex.

De acest titlu beneficiază numai titularul. Acesta se acordă și este valabil pe durata vieții persoanei care l-a dobândit.

Titlul de „**Cetățean de Onoare al Comunei Vela**” nu este transmisibil urmașilor sau rudelor persoanei care l-a deținut.

Titlul de „**Cetățean de Onoare al Comunei Vela**” se poate acorda, în mod excepțional, și post – mortem, în urma consultării instituțiilor și organizațiilor social-culturale de pe raza județului. În acest caz, Titlul va fi înmănat succesorilor legali.

Titlul de „**Cetățean de Onoare al Comunei Vela**” se acordă:

- a) unor înalte personalități politice, științifice sau culturale care, prin activitatea lor socio-profesională, au contribuit la realizarea unor legături științifice, culturale și economice cu efecte deosebite pentru Comuna Vela;
- b) celor care, prin activitatea lor cotidiană creează în țară sau peste hotare o imagine deosebită a comunei Vela, având ca rezultate imediate realizarea unor puternice legături economico-sociale sau de altă natură, în beneficiul cetățenilor, comunităților respective;
- c) cetățenilor, români sau străini, care desfășoară activități caritabile deosebite pe teritoriul comunei Vela, beneficiari ai acestor activități fiind: orfanii, bătrânii, copiii abandonați sau cu handicap, sau instituțiile care adăpostesc și îngrijesc acești defavorizați ai soartei;
- d) unor personalități de renume național/mondial care vizitează comuna Vela, unor personalități artistice sau culturale, științifice locale sau internaționale cu merite deosebite în promovarea bunelor relații dintre comuna Vela și alte localități;
- e) unor sportivi născuți și formați în comuna Vela cu rezultate de excepție în competiții sportive internaționale (campioni europeni sau mondiali).

Dreptul de a face propuneri privind acordarea titlului de „**Cetățean de Onoare al Comunei Vela**” îl au Primarul Comunei Vela, precum și consilierii locali (individual sau în grup).

Procedura de propunere și promovare a candidaților la titlu în Consiliul Local, este cea prevăzută de codul administrativ, precum și în Regulamentul de funcționare a Consiliului Local: referat al celui care face propunerea (inițiator), raport de specialitate și proiect de hotărâre. Toate aceste documente vor fi depuse la secretarul general al comunei Vela pentru a fi discutate în comisiile de specialitate în termen legal.

Acordarea titlului de „**Cetățean de Onoare al Comunei Vela**” se face în ședință ordinară sau extraordinară. Acordarea titlului se va aduce la cunoștința cetățenilor comunei prin consemnarea propunerii la Ordinea de zi principală a ședinței de consiliu și publicarea ei la avizierul primăriei și pe pagina de internet.

ROMÂNIA
JUDEȚUL DOLJ
COMUNA VELA

Medalia și Diploma de „**Cetățean de Onoare al Comunei Vela**” vor fi înmânate celui îndreptățit să-l primească, în cadrul ședinței de Consiliu, de către Primarul comunei Vela.

6.2. Drepturi ale „CETĂȚEANULUI DE ONOARE AL COMUNEI VELA”

Acordarea titlului de „**Cetățean de Onoare al Comunei Vela**” conferă titularului următoarele drepturi:

1. Dreptul de susținere a unei alocuțiuni scrise sau verbale cu acordul organizatorilor manifestării, în situația în care manifestările sau festivitățile fac referire la comuna Vela;
2. Dreptul de a solicita utilizarea gratuită a infrastructurii publice (acces în săli de spectacole, terenuri de sport, săli de sport, cămine culturale și altele asemenea) în cadrul oricăror manifestări (culturale, artistice, științifice, sportive, etc.) desfășurate cu aprobarea Consiliului Local Vela;
3. Dreptul de a solicita să fie cazat gratuit în imobile ce au această destinație, disponibile și care aparțin Consiliului Local Vela, pe perioade de timp limitate, motivat de anumite situații personale ale deținătorilor titlului.
4. Dreptul de a solicita o reducere de 10% anual a impozitelor și taxelor locale datorate la bugetul local al comunei Vela pentru: terenul aferent locuinței (până la 500 m.p. curți construcții), locuința de reședință și un mijloc de transport, pe care le deține singur sau cu soțul/soția.

Drepturile prevăzute la punctele 1 - 4 nu sunt transmisibile și încetează în următoarele situații:

- decesul titularului;
- retragerea titlului.

Obligații ale „CETĂȚEANULUI DE ONOARE AL COMUNEI VELA”

Posesorul titlului de „**Cetățean de Onoare al Comunei Vela**” are următoarele obligații:

- ✓ Prin activitatea curentă pe care o desfășoară să contribuie la dezvoltarea neîntreruptă a relațiilor sau activităților care au avut ca efect acordarea titlului sus-menționat;
- ✓ Să nu aducă nici un fel de atingere morală sau de prestigiu, prin comportament sau acțiuni voluntare sau involuntare, înaltului titlu dobândit;
- ✓ Să nu compromită cu rea voință interesele comunității care i-a acordat titlul.

În acest sens se pot enumera:

- ✓ denigrarea unor realizări comune în diverse domenii de aplicare, atunci când apar diverse obstacole de natură legislativă, administrativă sau financiară, divergențe de opinii sau de strategii, ambiții sau interese personale;
- ✓ diverse promisiuni făcute și neonorate din motive subiective, având ca scop dobândirea titlului precum și a altor avantaje morale sau materiale;
- ✓ întreruperea voluntară a unor activități în derulare de către posesorul titlului, activități în urma cărora Consiliul Local Vela a acordat titlul;
- ✓ condamnare penală cu caracter definitiv dată de justiție pentru activități ilegale;
- ✓ să participe (dacă alte activități mai importante nu reclamă acest lucru) la manifestări sau festivități organizate de către Consiliul Local Vela la care titularul, conform protocolului, este invitat.

În acest caz, primarul comunei Vela are obligația de a întocmi și expedia invitația de rigoare.

Procedura acordării titlului de „**CETĂȚEAN DE ONOARE AL COMUNEI VELA**”

ROMÂNIA
JUDEȚUL DOLJ
COMUNA VELA

În documentația înaintată Consiliului Local Vela în vederea acordării Titlului de „**Cetățean de Onoare al Comunei Vela**” și arhivată în dosarul de ședință al Consiliului Local, se vor regăsi în mod obligatoriu:

- copie a actului de identitate;
- curriculum vitae;
- certificat de cazier judiciar;
- notă de prezentare.

În situația acordării Titlului post-mortem, se vor găsi în mod obligatoriu nota de prezentare și certificatul de deces.

Sanțiuni:

Nerespectarea obligațiilor cuprinse la punctul 2 și punctul 3, atrage după sine retragerea titlului precum și pierderea drepturilor.

Retragerea titlului se face conform prevederilor prezentului Statut.

În acest scop Consiliul Local al comunei Vela va adopta în ședința publică o hotărâre de retragere a titlului, respectându-se prevederile legale.

După adoptarea hotărârii de către Consiliul Local al comunei Vela, persoana în cauză va primi în termen de maxim 5 zile, comunicarea în scris pentru luare la cunoștință.

Prin prezentul statut, se recunoaște dreptul la contestație al deținătorului în termen de 15 zile de la adoptarea hotărârii de către Consiliul Local al comunei Vela. Contestația va fi depusă în termen legal la secretarul general al comunei, în vederea soluționării ei de către Comisia juridică.

Toți cetățenii care pentru merite deosebite au fost recompensați cu titlul „**Cetățean de Onoare al Comunei Vela**”, vor fi înscrși în CARTEA DE ONOARE a Consiliului Local Vela.

Fotografiile „**Cetățenilor de Onoare ai Comunei Vela**” vor fi expuse pe un panou special în Primăria Comunei Vela.

Primarul Comunei Vela va informa mass-media asupra personalității și meritelor pentru care Consiliul Local al Comunei Vela a acordat persoanei în cauză titlul.

ANEXA nr. 7 - Rețeaua rutieră

Localitatea Vela este străbătută de drumul județean: DJ 552B Râpa Roșie (DJ 552) – Segleț – Gubaucea – Bechet – Călugărei – Verbicioara - Verbița -DJ 561A(Pleșița). DJ 552B, drum asfaltat, trece pe o distanță de 12 km prin satele Segleț-Suharu-Desnățui-Gubaucea și face legătura cu DJ 552; pe distanța DJ 552- Gubaucea(intrare) drumul se află în stare foarte bună; pe teritoriul localității Gubaucea, starea drumului este excelentă, iar de aici și până la Bechet, starea drumului este una proastă/foarte proastă.

DC 63 pe relația: DJ552-Vela-Bucovicior-Știubeni este în cea mai mare parte un drum în stare foarte bună/excelentă, cu excepția porțiunii care traversează satul Vela; aceasta este o porțiune de drum pietruit și se află în atenția administrației locale pentru modernizare.

DC 1524 Legătură între sat Vela – sat Segleț – acest drum comunal a fost modernizat, parțial, în două etape:

- prin AFIR a fost asfaltat un tronson de 600 m- recepție făcută în ianuarie 2022;
- din fonduri de la bugetul local a fost asfaltat un tronson de 110 m(sat Vela).

Tronsonul de drum pietruit ce mai trebuie asfaltat se află în atenția administrației publice locale, ca obiectiv prioritar de investiții.

Celelalte drumuri comunale care fac legătura între satele comunei Vela-DC 171 pe relația Suharu(DJ 552B)- Vela, DC 172-Bucovicior-Gubaucea(DJ 552B)- sunt drumuri pietruite-în stare bună- și vor face obiectul unor investiții viitoare pentru modernizare.

„ Asfaltare și modernizare drumuri de interes local în comuna Vela, Jud. Dolj” este proiectul depus în cadrul PNI „Anghel Saligny” prin care se urmărește asfaltarea și modernizarea infrastructurii de drumuri a comunei.

Transportul în comun în și din comuna Vela este asigurat de Autoritatea Județeană de Transport(Consiliul Județean Dolj), prin operatori privați cărora le-au fost atribuite în uram licitațiilor contracte de delegare de gestiune a serviciilor de transport public județean de persoane. Curse regulate de transport pasageri pe ruta Craiova – Bucovicior(traseul 068) sunt asigurate de către autobuzele operatorului S.C. MIHADOR S.R.L., prin mai multe curse tur – retur zilnic.

De asemenea, pentru a putea acoperi în mod optim nevoia de mobilitate a locuitorilor și a facilita accesul acestora din toate zonele comunei la principalele obiective de interes general din comună, comuna Vela s-a alăturat printr-un partenerial comunei Orodel și împreună au depus un proiect în vederea achiziționării de microbuze electrice(câte un microbus pentru fiecare comună); proiectul, care a fost deja aprobat, a fost depus în cadrul PNRR, Componenta 10 –Înnoirea parcului de vehicule destinate transportului public.

Tot prin PNRR-Componenta 10- Fondul local, Asigurarea infrastructurii pentru transportul verde – puncte de reîncărcare vehicule electrice Comuna Vela a depus proiectul „Achiziționare și instalare stație de reîncărcare vehicule electrice în comuna Vela, Jud. Dolj”.

Căi de comunicație feroviare - pe raza comunei nu se află căi de comunicație feroviare, cea mai apropiată gară aflându-se la 38 km, în municipiul Craiova .

Căi de comunicație aeriene - Comuna Vela se află la 43 km de Aeroportul Internațional Craiova.

ANEXA nr. 8 - Principalele instituții din domeniul educației, cercetării, culturii, sănătății, asistenței sociale, presei, radioului, televiziunii și altele asemenea

În comuna Vela, sat Vela, există Dispensarul medical, clădire ce face obiectul unui amplu proiect de investiții: „Reabilitare și modernizare dispensar uman”; proiectul propune refacerea acoperișului, consolidarea construcției, amenajări interioare moderne. Demarat prin PNDL II, din cauza bugetului aprobat, proiectul a stagnat la faza de licitație (neprezentându-se niciun ofertant); în urma semnării unui act adițional și a actualizării indicatorilor tehnico-economici, proiectul se află, din nou, în faza de licitație. De asemenea, administrația locală și-a propus și realizarea lucrărilor de împrejmuire a dispensarului.

Privind datele de mai sus, putem concluziona că infrastructura serviciilor medicale este bine reprezentată și dimensionată, în raport cu populația deservită din comuna Vela și se află în proces de modernizare.

Pentru accesarea analizelor de specialitate, următorul spital, ca nivel, se află în Municipiul Craiova, la o distanță de la 35 km.

Serviciile medicale de urgență în comuna Vela sunt asigurate de Serviciul de Ambulanță al Județului Dolj și SMURD (ISU Dolj).



În ceea ce privește sănătatea animalelor, pe teritoriul comunei Vela își desfășoară activitatea un medic veterinar, care prestează - prin cabinetul propriu - acțiuni sanitare veterinare cuprinse în programul de supraveghere, prevenire, control și eradicare a bolilor la animale.

Analizând datele de mai sus, putem concluziona că :

- în comuna Vela există un dispensar medical și un punct medical, deservite de doi medici de familie și doi asistenți medicali, precum și o farmacie și un cabinet veterinar.
- accesul la servicii de asistență medicală primară nu reprezintă o problemă pentru locuitorii comunei;
- clădirea dispensarului medical necesită reabilitare, proiectul acestui obiectiv de investiții fiind în desfășurare;
- infrastructura serviciilor medicale, în ansamblul lor, este bine reprezentată și dimensionată, în raport cu populația deservită.

Domeniul asistenței sociale este un domeniu cu implicații foarte puternice în viața economico-socială, în cadrul căruia se pot distinge mai multe problematice sau subdomenii, dintre care cele mai importante sunt asistența socială a copilului și familiei, asistența socială a persoanelor cu dizabilități, asistența socială a persoanelor

ROMÂNIA
JUDEȚUL DOLJ
COMUNA VELA

vârstnice, asistența socială și protecția victimelor violenței în familie, precum și asistența socială a persoanelor defavorizate și/sau aflate temporar în situație de risc sau excluziune socială.

Conform art.112 alin (1) din Legea nr. 292/2011, Legea asistenței sociale, cu modificările și completările ulterioare: "Pentru asigurarea aplicării politicilor sociale în domeniul protecției copilului, familiei, persoanelor vârstnice, persoanelor cu dizabilități, precum și altor persoane, grupuri sau comunități aflate în nevoie socială, autoritățile administrației publice locale au atribuții privind administrarea și acordarea beneficiilor de asistență socială și a serviciilor sociale."

Astfel, U.A.T. Vela acționează, prin personalul propriu cu atribuții de asistență socială, pentru administrarea și acordarea beneficiilor de asistență socială și a serviciilor sociale, cu scopul de a asigura aplicarea politicilor sociale în domeniul protecției copilului, familiei, persoanelor vârstnice, persoanelor cu dizabilități, precum și altor persoane, grupuri sau comunități aflate în nevoie socială.

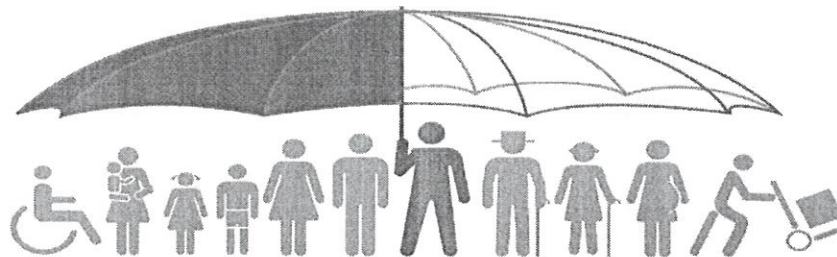

În aplicarea politicilor sociale în domeniul protecției copilului, familiei, persoanelor vârstnice, persoanelor cu dizabilități, precum și altor persoane, grupuri sau comunități aflate în nevoie socială activitatea de asistență socială de la nivelul U.A.T. Vela, vizează în principal:

- a) realizarea diagnozei sociale la nivelul unității administrativ - teritoriale, prin evaluarea nevoilor sociale ale comunității, realizarea de sondaje și anchete sociale, valorificarea potențialului comunității în vederea prevenirii și depistării precoce a situațiilor de neglijare, abuz, abandon, violență, a cazurilor de risc de excluziune socială etc.;
- b) coordonarea măsurilor de prevenire și combatere a situațiilor de marginalizare și excludere socială în care se pot afla anumite grupuri sau comunități;
- c) elaborarea strategiei de dezvoltare a serviciilor sociale și a planului anual de acțiune, pe care le supune spre aprobare consiliului local;
- d) comunicarea și colaborarea cu serviciile publice deconcentrate ale ministerelor și instituțiilor care au responsabilități în domeniul asistenței sociale, cu serviciile publice locale de asistență socială, precum și cu reprezentanții societății civile care desfășoară activități în domeniu, cu reprezentanții furnizorilor privați de servicii sociale, precum și cu persoanele beneficiare;
- e) promovarea drepturilor omului, a unei imagini pozitive a persoanelor, familiilor, grupurilor vulnerabile.

Rolul administrației locale este de a asigura acordarea asistenței sociale prin:

- dezvoltarea sau înființarea de servicii proprii, instituții de asistență socială;
- concesiunea de servicii sociale unor furnizori de servicii sociale specializați, acreditați în condițiile legii (unități de asistență medico-socială, asociații sau fundații, culte religioase, persoane fizice);
- finanțarea asociațiilor și fundațiilor române cu personalitate juridică care înființează și administrează unități de asistență socială, în baza standardelor minime obligatorii de calitate, cu proceduri și planuri de intervenție și asistență, cu monitorizarea,

ROMÂNIA
JUDEȚUL DOLJ
COMUNA VELA

evaluarea costurilor și eficienței serviciilor sociale acordate, în conformitate cu actele normative în vigoare.

U.A.T. Vela este acreditată ca furnizor public de servicii sociale, începând cu luna mai 2022, dar nu a înființat, încă, servicii sociale în teritoriu.

În comuna Vela funcționează Școala Gimnazială "Ilie Murgulescu" Vela, ca unitate cu personalitate juridică, cu structurile sale : Școala Gimnazială Gubaucea, Grădinița cu pro-gram normal Vela, Grădinița cu program normal Gubaucea, Grădinița cu program normal Bucovicior, Grădinița cu program normal Suharu. Unitatea de învățământ oferă educație preșcolară și elevilor de nivel primar și gimnazial.

Misiunea unității de învățământ este de a oferi educație atotcuprinzătoare, tuturor celor care o solicită, fără discriminări rasiale, religioase, de sex, etc. Activitatea de instruire și educație are în vedere respectarea principiilor Declarației Universale a Drepturilor Omului și ale Convenției cu privire la Drepturile Copilului.

Viziunea școlii: „ Pentru noi, copilul reprezintă o individualitate și o personalitate în devenire a cărei evoluție o urmărim, o dezvoltăm și o monitorizăm și după absolvire. În acest sens, politica noastră școlară se sprijină pe un parteneriat real în educație cu părinții și cu comunitatea locală,„

Procesul educațional se desfășoară în 4 localuri de învățământ, astfel:

1. localul I situat în satul Vela- cuprinde Școala Gimnazială "Ilie Murgulescu" Vela și Grădinița cu program normal Vela
2. localul II situat în satul Gubaucea cuprinde Școala Gimnazială Gubaucea și Grădinița cu program normal Gubaucea
3. localul III situat în satul Suharu adăpostește Grădinița cu program normal Suharu
4. localul IV situat în satul Bucovicior adăpostește Grădinița cu program normal Bucovicior.

Școala Gimnazială "Ilie Murgulescu" Vela este situată în satul Vela și funcționează într-o clădire cu un etaj, beneficiind și de o construcție anexă(magazie pentru material de foc, lemne).

Repartizarea pe niveluri de școlarizare și număr de clase este următoarea:

- Învățământ preșcolar 1 grupă mixtă(mică, mijlocie, mare)
- Învățământ primar 3 clase, astfel:
 - 1 clasă pregătitoare + clasa a II-a- sistem simultan
 - 1 clasă a I-a + a III-a – sistem simultan
 - 1 clasă a IV-a
- Învățământ gimnazial 2 clase, astfel:
 - 1 clasă a V-a + a VII-a – sistem simultan
 - 1 clasă a VI-a

Clasa a VIII-a nu a fost constituită în anul școlar 2022-2023.

Activitățile de învățământul primar și gimnazial se desfășoară în următoarele spații:

- 5 săli de clasă
- 1 laborator informatică
- 1 grup sanitar personal
- 3 grupuri sanitare elevi
- sală multifuncțională
- bibliotecă
- arhivă
- birou secretariat și contabilitate
- cancelarie
- cabinet director
- cameră administrativă

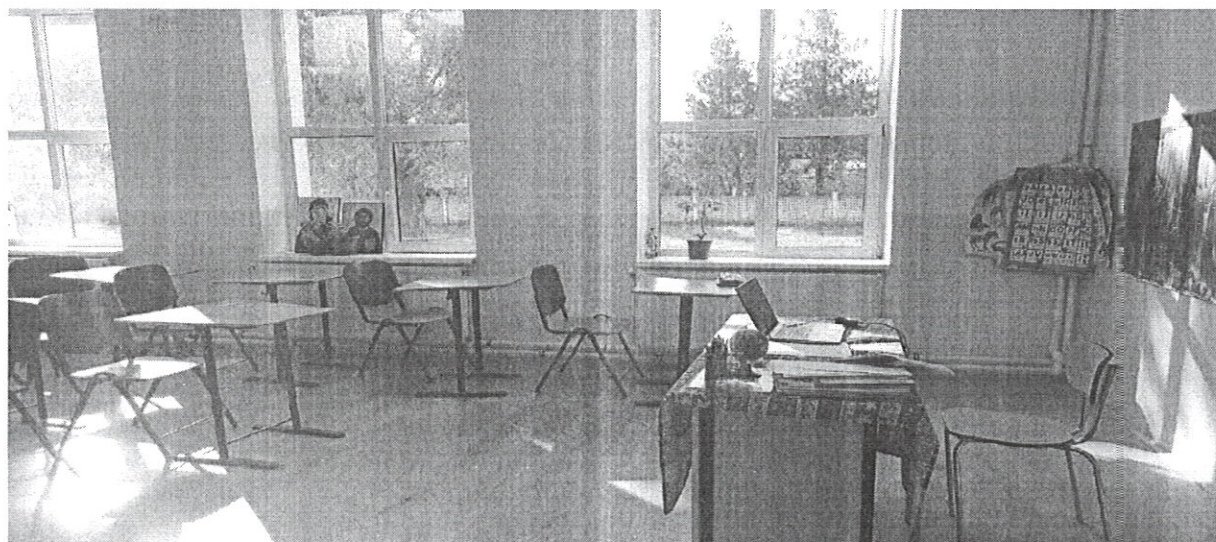

Administrația locală a obținut prin PNDL II fondurile necesare pentru a transforma radical Școala Gimnazială "Ilie Murgulescu"; în acest moment, obiectivul de investiții „Reabilitare și modernizare Școala Gimnazială Ilie Murgulescu” este realizat în proporție de 85% . Ca urmare a realizării acestui proiect: școala va avea centrală termică, au fost realizate recompartimentări, s-au montat grupuri sanitare interioare, s-a realizat schimbare de învelitoare, șarpantă.

Grădinița cu program normal Vela se află la parterul clădirii Școlii Gimnazială "Ilie Murgulescu" Vela, intrarea în incinta grădiniței fiind separată de cea a școlii. Și spațiile destinate învățământului preșcolar au fost beneficiare ale proiectului de reabilitare și modernizare a școlii. Astfel, grădinița dispune de:

- 1 sală de grupă
- 1 grup sanitar pentru copii
- cameră administrativă
- toate celelalte compartimente sunt comune cu școala

În momentul în care obiectivul de investiții va fi finalizat, beneficiarii serviciilor de educație, personalul școlii, dar și întreaga comunitate locală vor dispune de o școală modernă, la standarde înalte. Următoarea etapă constă în dotarea spațiilor aparținând școlii și grădiniței cu mobilier școlar adecvat vârstei copiilor și tipurilor de activități desfășurate, mobilier pentru compartimentele administrative/secretariat/arhivă, calculatoare pentru laboratorul de informatică, table inteligente, sistem de supraveghere video pentru exteriorul clădirii, sisteme de acces în clădire pe bază de cartela și interfon. Nici achiziționarea de materiale didactice și înnoirea fondului de carte nu trebuie neglijate.

De asemenea, pe lângă terenul de sport multifuncțional cu gazon sintetic- amenajat cu fonduri de la bugetul local- se poate amenaja și un loc de joacă pentru preșcolari.

Școala Gimnazială Gubaucea- sat Gubaucea, comuna Vela- își desășoară activitatea într-o clădire cu un singur nivel, formată din 4 săli de clasă din care sunt folosite doar două în anul școlar 2022-2023, grup sanitar, cancelarie; se adaugă spațiile destinate activității Grădiniței cu program normal Gubaucea: 1 sală de clasă și 1 grup sanitar.

Clădirea a beneficiat de reabilitare la interior cu aproximativ 10 ani în urmă, iar grupurile sanitare sunt deja reabilitate; administrația publică locală are în vedere- în viitorul apropiat- demararea unui proiect de reabilitare și modernizare a clădirii



În ceea ce privește activitățile în aer liber, școala și grădinița necesită amenajarea spațiului exterior astfel încât acesta să răspundă nevoilor preșcolarilor și elevilor de a desfășura activități sportive dar și de recreere.

Repartizarea pe niveluri de școlarizare și număr de clase este următoarea:

- Învățământ preșcolar - 1 grupă mixtă pentru preșcolarii de la grupa mică, până la grupa mare;
- Învățământ primar- 1 clasă în sistem simultan pentru elevii de la clasa pregătitoare și până la clasa a IV-a;
- Învățământ gimnazial -1 clasă în sistem simultan pentru elevii de la clasa a V-a și până la clasa a VIII-a.

Grădiniței cu program normal Suharu, sat Suharu, comuna Vela- își desfășoară activitatea, cu o grupă mixtă de preșcolari, în clădirea fostei școli; clădirea, cu un singur nivel, dispune de două săli de clasă din care grădinița ocupă doar una și un grup sanitar.

Grădiniței cu program normal Bucovicior, sat Bucovicior, comuna Vela- își desfășoară activitatea, cu o grupă mixtă de preșcolari, în clădirea fostei școli, folosind doar o sală de clasă și un grup sanitar, reabilitat de curând.

Atât Grădinița cu program normal Suharu, cât și Grădinița cu program normal Bucovicior, necesită lucrări de reabilitare și modernizare, de amenajare a spațiilor exterioare și dotări interioare și se află pe lista de investiții viitoare a administrației publice locale.

Toate locațiile în care se desfășoară procesul instructiv-educativ necesită dotarea cu mobilier modern și materiale didactice.

PC-uri/echipamente IT: școlile din Comuna Vela, împreună cu grădinițele, beneficiază de conectare la rețea de internet, dar PC-uri/echipamente IT sunt foarte vechi și majoritatea nefuncționale .

Pentru a sprijini procesul educativ pe perioada desfășurării cursurilor în sistem online, Ministerul Învățământului a alocat unităților de învățământ local un număr de 46 de tablete cu conexiune la internet.

Indicele de risc socio-educational (IRSE).

Din colaborarea între Asociația pentru Educație și Justiție Socială Human Catalyst și experții Cancelariei Primului Ministru a rezultat o primă definiție a indicelui de risc socio-educational (IRSE), în anul 2016, în cadrul studiului „ Indicele de Risc Socio Educațional — fundament pentru politici responsabile bazate pe date — Analiză 2015–2019”, din necesitatea identificării comunităților și, în cadrul acestora, a

ROMÂNIA
JUDEȚUL DOLJ
COMUNA VELA

unităților de învățământ defavorizate care au cea mai mare nevoie de sprijin pentru a combate abandonul școlar, respectiv a îmbunătăți participarea școlară și rezultatele învățării.

Scopul IRSE este furnizarea de date obiective și actuale în procesul de realizare și îmbunătățire a politicilor publice din domeniul educației, de la nivel de școală, unitate administrativ teritorială, județ, regiune, și până la nivel național; acest instrument permite clasificarea unităților de învățământ primar și gimnazial în funcție de riscul socio — educațional, definit pe baza unor indicatori relevanți selectați la nivel de școală și de comunitate.

Indicatorii selectați pentru determinarea valorii IRSE sunt:

1. abandonul școlar;
2. calificarea cadrelor didactice;
3. procentul elevilor prezenți la Evaluarea Națională de la finele clasei a VIII-a și notele obținute;
4. gradul de marginalizare al localității(Nivelul de dezvoltare socio-economică a UAT în care se află unitatea școlară respectivă — Gradul de marginalizare al localității, potrivit celor două studii întocmite de Banca Mondială: „Atlasul Zonelor Rurale Marginalizate și al Dezvoltării Umane Locale din România“ și „Atlasul zonelor urbane marginalizate din România“).

Urmare a studiului „ Indicele de Risc Socio Educațional — fundament pentru politici responsabile bazate pe date — Analiză 2015–2019”, a fost concepută , în baza valorilor IRSE, „hartă” celor mai defavorizate 750 de școli din România, la nivelul anului 2020; pe această „hartă” apare și Școala Gimnazială ”Ilie Murgulescu” Vela, cu o valoare a IRSE de 7,7(Indicele de risc socio-educațional ia valori în intervalul [0,10], valorile apropiate de 10 indicând un grad mare de defavorizare a școlii respective)26.

Investițiile realizate de administrația publică locală în ultimii ani, la care se adaugă proiectele pentru viitorul apropiat, trebuie să stea și la baza scăderii serioase a valorii IRSE al Școala Gimnazială ”Ilie Murgulescu” Vela și – implicit-la creșterea calității serviciilor de educație la nivel local.

La nivelul comunei Vela, ordinea publică, siguranța cetățenilor și a bunurilor este asigurată de I.P.J. Dolj, prin personalul Secției 3 Poliție Rurală Bucovăț- Pcstul de Poliție Vela.



Serviciul Voluntar pentru Situații de Urgență (S.V.S.U.) al comunei Vela, ca structură specializată, este organizat cu personal voluntar, în scopul apărării vieții, avutului public și/sau a celui privat, în situații de urgență.

ROMÂNIA
JUDEȚUL DOLJ
COMUNA VELA

Comuna Vela, își propune dotarea SVSU cu echipamente și mijloace specifice stingerii incendiilor și intervențiilor în caz de calamitate.

În viitorul apropiat, ca parte a unui proiect de investiții gândit a fi etapizat, administrația publică locală și-a propus extinderea sistemului de supraveghere video în teritoriu- în satele Suharu și Segleț-, precum și montarea la intrările în unitățile de învățământ de sisteme de siguranță care să permită accesul controlat în clădiri(interfon și cartelă).

ANEXA nr. 9 - Principalele funcțiuni economice, capacități de producție diversificate din sectorul secundar și terțiar, precum și din agricultură

Activitatea economică a comunei, este concentrată în sectorul primar. Activitatea principală în sectorul primar este agricultura, majoritatea locuitorilor au ca activitate principală agricultura și creșterea animalelor. Din totalul suprafeței teritoriului administrativ al comunei, 86,70 % este reprezentat de terenurile agricole, astfel că principalele culturi vegetale practicate sunt cele de cereale și oleaginoase.

În secundar, având în vedere că o suprafață de 1054 ha din teritoriul administrativ al comunei este reprezentată de pășuni, aceasta constituie un factor favorizant pentru creșterea animalelor.

Având în vedere cele expuse, se poate concluziona că:

- agricultura comunei Vela este una de subzistență sau semi-subzistență;
- agricultura pe suprafețe mici este slab performantă din cauza lipsei de tehnologie modernă, dar și a lipsei cunoștințelor de specialitate în agricultură și a cunoștințelor antreprenoriale;
- lipsesc formele de organizare asociativă a producătorilor locali
- producțiile certificate ecologic sunt încă în faza incipientă
- lipsesc sistemele de irigații
- există o fărâmițare excesivă a terenurilor
- întreprinderile de profil din zonă se confruntă cu lipsa capitalului pentru investiții

Sectorul secundar (industrie) ocupă ultimul loc în activitatea economică, activitatea fiind bazată pe fabricarea materialelor de construcții.

Serviciile, sectorul terțiar, ocupă locul doi în ierarhia domeniilor principale de activitate, în funcție de cifra de afaceri.

În comuna Vela există foarte puține unități economice axate pe producție, promovarea și distribuirea produselor, majoritatea locuitorilor axându-se pe agricultură, mai mult, pentru comercializarea acestora la nivelul piețelor și târgurilor din zonă.

Comuna Vela a înregistrat o evoluție economică ascendentă pe parcursul ultimilor ani; astfel, conform datelor publice, situația se prezintă astfel:

Număr agenți economici : 103 agenți economici , 0,17% din totalul agenților economici din Județul Dolj
Cifra de afaceri: 3,3 milioane lei (759.830 euro), 0,01% din cifra de afaceri din Județul Dolj
Număr angajați: 351 angajați, 0,19% din totalul de angajați din Județul Dolj
Profit: 904.583 lei (205.587 euro), 0,03% din profitul net realizat în Județul Dolj

Listă domenii după cifra de afaceri:

- 1.CAEN: 111 - Cultivarea cerealelor (exclusiv orez), plantelor leguminoase și a plantelor producătoare de seminte oleaginoase, 2,2 milioane lei (505.168 euro)
- 2.CAEN: 4312 - Lucrări de pregătire a terenului, 587.619 lei (133.550 euro)
- 3.CAEN: 4711 - Comerț cu amănuntul în magazine nespecializate, cu vânzare predominantă de produse alimentare, bauturi și tutun, 363.204 lei (82.546 euro)
- 4.CAEN: 1071 - Fabricarea pâinii, fabricarea prajiturilor și a produselor proaspete de patiserie, 169.690 lei (38.566 euro)
- 5.CAEN: 1629 - Fabricarea altor produse din lemn; fabricarea articolelor din pluta, paie și din alte materiale vegetale împletite, 0 lei (0 euro)

ROMÂNIA
JUDEȚUL DOLJ
COMUNA VELA

- 6.CAEN: 2511 - Fabricarea de constructii metalice si parti componente ale structurilor met-alice, 0 lei (0 euro)
- 7.CAEN: 5630 - Baruri si alte activitati de servire a bauturilor, 0 lei (0 euro)

Majoritatea locuitorilor practică agricultura și creșterea animalelor ca mijloc de bază pentru viețuire, fără a exista evidențe clare în acest sens. Activitățile afectate agriculturii au o gamă largă și admit participarea persoanelor de la vârste mici până la cele foarte înaintate, inclu-siv a persoanelor antrenate în alte profesii (după orele de program). Principalele activități în co-mună sunt : creșterea animalelor și agricultura .

Agenții economici locali înregistrează un număr foarte mic de angajați, mai exact 15, reprezentând 0,02% din totalul de angajati din Judetul Dolj.

În ceea ce privește numărul de anagajați repartizați pe fiecare agent economic, situația oferă următoarea imagine:

Listă firme – număr angajați/agent economic:

- 1.CAEN: 111 - Cultivarea cerealelor (exclusiv orez), plantelor leguminoase si a plantelor producatoare de seminte oleaginoase, 5 angajati
- 2.CAEN: 4312 - Lucrari de pregatire a terenului, 4 angajati
- 3.CAEN: 4711 - Comert cu amanuntul in magazine nespecializate, cu vanzare predominanta de produse alimentare, bauturi si tutun, 3 angajati
- 4.CAEN: 1071 - Fabricarea painii, fabricarea prajiturilor si a produselor proaspete de patiserie, 3 angajati
- 5.CAEN: 2511 - Fabricarea de constructii metalice si parti componente ale structurilor metalice, 0 angajati

În rândul populației active (1110 persoane cu vârste între 16 și 64 de ani, respectiv 62,4% din numărul populației totale), putem observa că numărul mediu de salariați este unul foarte mic, 241 de salariați (21,7%) în anul 2021, (ultima statistică oficială); adăugând la aceste date și informațiile legate de numărul foarte mare al șomerilor înregistrați, putem spu-ne că:

- Numărul mediu al salariaților, ca pondere din populația activă, este unul foarte mic, aflându-se în scădere în perioada observată;
- Numărul șomerilor înregistrați , după o creștere puternică în anul 2020, a scăzut simțitor în anul 2021; intervalul ianuarie-septembrie 2022, dă indicii asupra păstrării trendul ușor descendent al anului 2022, cu un număr mediu de 234 șomeri.

Pentru atragerea de noi investitori la nivel local și pentru sprijinirea afacerilor locale, autoritățile administrației publice locale pot oferi o serie de facilități, printre care și deduceri fiscale pentru persoanele fizice și juridice.

Identificarea și valorificarea zonelor cu teren pretabil comercial este o altă măsură ce poate duce la deschiderea investițiilor la pața locală.

Având în vedere că teritoriul comunei Vela prezintă un puternic profil agrar, administrația publică locală trebuie să își îndrepte atenția către:

- sprijinirea organizării de asociații ale producătorilor locali;
- înființarea unui serviciu/birou care să asiste cetățenii în parcurgerea simplificată a procedurilor pentru obținerea fondurilor europene nerambursabile;
- sprijinirea micilor fermieri în vânzarea produselor alimentare pe plan local sau național;
- susținerea și încurajarea producătorilor locali pentru accesare fonduri;
- încurajarea cetățenilor să devină producători/ reconversie profesională;
- înființarea de ferme zootehnice și puncte de prelucrare și colectare;
- încurajarea practicării ocupațiilor tradiționale și a practicării meșteșugurilor.

ROMÂNIA
JUDEȚUL DOLJ
COMUNA VELA

PREȘEDINTE DE SEDINȚĂ,

MANAFU GHEORGHE



CONTRASEMNEAZĂ,

SECRETAR GENERAL,

IONELE IOANA CRISTINA

